

**REPÚBLICA BOLIVARIANA DE VENEZUELA
UNIVERSIDAD CENTROCCIDENTAL "LISANDRO ALVARADO"
UCLA**



MEMORIA AÑO 2024

DICIEMBRE, 2024

I.- MARCO NORMATIVO INSTITUCIONAL

Ente

UNIVERSIDAD CENTROCCIDENTAL “LISANDRO ALVARADO” (UCLA)

Misión Institucional

Generamos, difundimos, aplicamos conocimientos y formamos profesionales integrales mediante la interrelación de la investigación, docencia, extensión y su vinculación con el entorno, para contribuir con el desarrollo científico, tecnológico, humanístico y cultural, en correspondencia con los requerimientos de la sociedad.

Visión Institucional

Persistimos en ser una Universidad con calidad e innovación académica, pertinencia social; patrimonio de la sociedad, reconocida nacional e internacionalmente por su aporte al desarrollo sostenible, fundamentada en una cultura organizacional centrada en valores, afianzada en una gestión dinámica, orientada al fomento de recursos y mediada por las tecnologías, en pro de un mejor futuro para todos.

Descripción de Capacidades o Habilidades

Las capacidades o habilidades institucionales son entendidas como una “compleja estructura de atributos necesarios para el desempeño en situaciones diversas donde se combinan conocimientos, actitudes, valores y habilidades con las tareas que se tienen que desempeñar en determinadas situaciones.”

Las capacidades o habilidades se abordan desde un diálogo de tres ejes: los requerimientos de la sociedad, tanto al presente como al futuro, las demandas del mercado laboral, empresarial y profesional y la gestión de la autorrealización humana desde la construcción y el afianzamiento del proyecto ético de vida.

La UCLA asume como capacidades o habilidades institucionales, las siguientes: Comunicación asertiva, Aprendizaje permanente, Trabajo colaborativo, Habilidades digitales, Investigación, Empatía, Vocación de Servicio, Disposición a la excelencia, Capacidad de adaptación, Sensibilidad ambiental y Pensamiento sistémico complejo. A continuación, se definen cada una de las capacidades o habilidades:

Comunicación asertiva: Habilidad para expresar e interpretar conceptos, pensamientos, sentimientos, hechos y opiniones de forma oral y escrita (escuchar, hablar, leer y escribir), para manifestar comportamientos apropiados y efectivos en un contexto social y cultural determinado. Implica hacer uso de un lenguaje claro, específico y no ambiguo, utilizando un tono de voz adecuado y un lenguaje corporal congruente con el mensaje que se desea transmitir.

Aprendizaje permanente: Habilidad que permite iniciar y persistir en el proceso de adquisición y asimilación de nuevos conocimientos, capacidades, valores y actitudes a través de la experiencia, la práctica, la observación y la reflexión, gestionando el tiempo y la información eficazmente, ya sea individualmente o en grupos. No se limita a un período específico de tiempo o lugar, sino que es un proceso continuo que se extiende a lo largo

de toda la vida.

Trabajo colaborativo: Habilidad para cooperar, apoyar e integrar personas que trabajan juntos para lograr un objetivo o tarea común, gestionando los factores emocionales, interpersonales y sociales aportando capacidades y conocimientos, compartiendo responsabilidades y recursos, para lograr un resultado más efectivo y eficiente que el que podrían lograr individualmente.

Habilidades digitales: Destrezas necesarias para interactuar, comunicarse y trabajar en el entorno digital. Se refiere a la capacidad de usar herramientas y comprender tecnologías digitales que ayuden al funcionamiento eficiente de la institución. Son necesarias porque permiten a las personas interactuar de manera efectiva en el mundo digital actual.

Investigación: Desarrollo progresivo del interés y las habilidades requeridas para organizar un proceso de investigación, pertinente, coherente, académico y organizado de acuerdo a la naturaleza del mismo. Tomando en cuenta el nivel de formación del individuo, sus necesidades académicas, la integración con la comunidad, así como el reconocimiento de las necesidades particulares de ese contexto.

Habilidad y destreza para explorar y comprender un tema o problema en profundidad, a través del análisis riguroso de información y datos. Implica una actitud crítica y curiosa hacia el conocimiento, una disposición a cuestionar supuestos y buscar respuestas basadas en la evidencia.

Empatía: Habilidad para relacionarse de manera amable, cordial y respetuosa con los demás y realizar acciones para fomentar un ambiente de trabajo positivo basado en el respeto, la inclusión, la valoración y la solidaridad con el otro, dando a conocer que entiende y comprende su problemática y entregando respuestas oportunas, equitativas, inclusivas, no discriminatorias, promoviendo la valoración de la diversidad.

Vocación de servicio: Actitud de respeto, responsabilidad, diligencia y amabilidad que permite actuar teniendo como guía el compromiso con la sociedad y el bien común, decidiendo y obrando de manera ética y responsable, conducido por los principios y valores, la probidad y transparencia, que rigen a la Universidad.

Disposición a la excelencia: Habilidad que busca alcanzar los más altos estándares de calidad y desempeño en el trabajo que se realiza, haciendo seguimiento y evaluación permanente de sus resultados, detectando y actuando ante oportunidades de mejora. La disposición a la excelencia puede mejorar la calidad del trabajo y el rendimiento, fomentar la innovación y la creatividad, generar un sentido de satisfacción y realización personal, así como el fomento de la cooperación y solidaridad, para propiciar sinergia.

Capacidad de adaptación: Habilidad para aceptar, adaptarse e integrar los cambios, modificando la propia perspectiva y comportamiento, ajustándose en forma oportuna a los nuevos desafíos, circunstancias, escenarios y requerimientos, tanto en el ámbito interno como externo, para el logro de las metas institucionales. Permite enfrentar situaciones

nuevas, desconocidas, con confianza y flexibilidad, posibilitando, además, que la organización sea más propensa a prosperar en entornos altamente complejos.

Sensibilidad ambiental: Es la valoración del ambiente, mediante una actuación corresponsable y con conciencia, orientada al logro de una transformación crítica y personal con una decidida participación del individuo en asuntos ambientales en el contexto donde se desenvuelve para contribuir con el desarrollo sostenible.

Pensamiento sistémico complejo: Habilidad para comprender al mundo como un sistema complejo e interconectado y que cualquier fenómeno o problema debe ser visto y analizado en su contexto más amplio y en relación con otros fenómenos y sistemas, redimensionando la complejidad y la interdependencia de las relaciones entre las partes y el todo e implica la capacidad de reconocer y abordar las incertidumbres y ambigüedades inherentes a los sistemas complejos, a través de los enfoques inter y transdisciplinarios para comprender y resolver problemas.

Estructura Organizativa

La UCLA para apoyar la academia, tiene establecida una estructura administrativa lineal, conformada por la máxima autoridad, que es el Consejo Universitario y sus cuatro autoridades: Rectorado, Vicerrectorado Académico, Vicerrectorado Administrativo y la Secretaría General, quienes con sus diversas direcciones y departamentos conjugan sus esfuerzos y actividades basados en lo que establece el Reglamento General de la Universidad y demás Reglamentos aprobados por el Consejo Universitario, normativas y procedimientos establecidos a nivel Institucional. Estas estructuras fueron recientemente revisadas y actualizadas, aprobadas en Consejo Universitario sesión extraordinaria y permanente nro. 3348, fecha del 01 de julio 2023.

Asimismo, cuenta con una estructura matricial para el desarrollo académico, que en la actualidad la conforma cada uno de los 07 Decanatos y dos núcleos académicos donde se imparten 23 programas de pregrado, 80 de postgrado, se realiza la investigación y la extensión universitaria, como funciones medulares de la institución.

Estructura Organizativa

Universidad Centroccidental "Lisandro Alvarado" (UCLA)

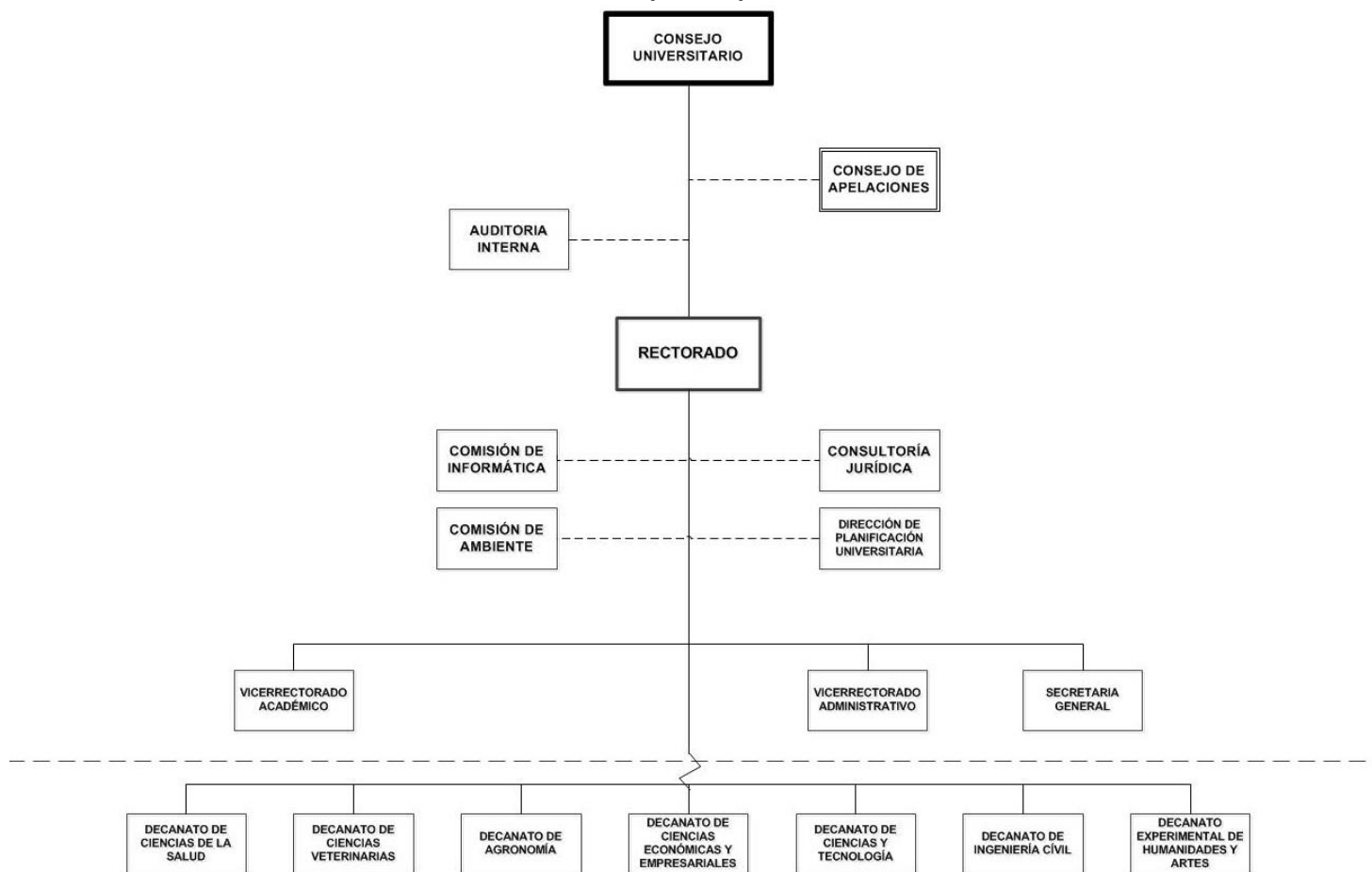

Aprobado en sesión extraordinaria N° 3348 de fecha 01 de julio de 2023. Publicado en gaceta N° 161-2017

II. LÍNEAS DE ACCIÓN INSTITUCIONAL

El quehacer de la Universidad Centroccidental "Lisandro Alvarado" como institución de educación universitaria estuvo orientado en el ejercicio fiscal 2024 a contribuir con el logro de dos de los grandes objetivos establecidos en el Plan de la Patria 2019-2025. Para coadyuvar al cumplimiento de estos objetivos, desplegó acciones plasmadas en el Plan Operativo Anual Institucional, a fin de contribuir al desarrollo local, regional y nacional. A continuación, se muestran los objetivos a los que responde la Universidad:

Objetivo Histórico 1: Defender, expandir y consolidar el bien máspreciado que hemos reconquistado después de 200 años: La Independencia.

Objetivo Nacional 1.5. Afirmar la identidad, la soberanía cognitiva y la conciencia histórico-cultural del pueblo venezolano, para la descolonización del pensamiento y del poder

Objetivo Histórico II: Continuar construyendo el socialismo bolivariano del siglo XXI en Venezuela, como alternativa al sistema destructivo y salvaje del capitalismo y con ello asegurar la "mayor suma de seguridad social, mayor suma de estabilidad política y la mayor suma de felicidad" para nuestro pueblo

Objetivo Nacional 2.3. Construir una sociedad igualitaria y justa garantizando la protección social del pueblo.

III.- LOGROS DE LA INSTITUCIÓN

A. Ejecución del Proyecto

Para el ejercicio económico-financiero 2024, la Universidad Centroccidental Lisandro Alvarado "UCLA", en su Plan Operativo Anual, presentó el Proyecto denominado Producción y Comercialización de Insumos Acuícolas, el cual se centraría en prestar asistencia profesional y técnica a través del diseño de sistemas de producción, acompañamiento en la producción acuícola y capacitación de personal de instituciones públicas y privadas con la finalidad de diversificar la fuente de proteína animal de bajo costo en el país.

MPPEU- Memoria y Cuenta - UNIVERSIDAD CENTROCCIDENTAL "LISANDRO ALVARADO" UCLA AÑO 2024

Afianzar las relaciones bilaterales de cooperación a través del desarrollo de convenios para la prestación de asistencia profesional y técnica en la producción conjunta de alevines de diversas especies de peces de alta calidad genética, con estándares internacionales de manejo, alimentación, reproducción, entre otros, a partir de los cuales se aspira generar una dinámica de impulso al desarrollo de la piscicultura regional, servicios comerciales, transferencia de tecnologías, capacitación y acompañamiento técnico dirigidos a contribuir con el mejoramiento continuo de las capacidades organizativas, productivas y a la producción de una proteína animal a bajo costo. Además, este proyecto está enmarcado en el Plan de la Patria, en los siguientes objetivos:

- **Objetivo General 2.3.10.5.** Construir un sistema de articulación con la economía y dinámica local y comunal con la Universidad de la Comuna, donde la universidad sea un potenciador de la organización social, económica y cultural, tanto en la difusión como creación del conocimiento para la aplicación en el área de influencia de escala local y de ejes de desarrollo, así como su retroalimentación con otras zonas en una lógica de red.
- **Objetivo Específico 2.3.10.5.3.** Generar un espacio de encuentro de los saberes populares con el conocimiento científico, aplicado a la solución de problemas de la realidad concreta, así como su integración en redes alternativas de conocimiento.

Este proyecto se conformó por las acciones específicas que se describen a continuación y de las cuales se obtuvieron los siguientes logros:

Asistencia Profesional y Técnica: Actividades vinculadas al diseño de sistemas de producción, acompañamiento en la producción acuícola, transferencia de tecnologías y capacitación de personal. A través de esta acción se logró realizar 21 asistencias correspondientes a actividades de transferencia de información, prestación de servicios en las áreas de: producción, mantenimiento y venta de peces y apoyo académico. Los Insumos que se requirieron fueron: asistencia técnica, capacitación, formación e investigación en el área piscícola a estudiantes, docentes, profesionales y productores de la región para el manejo de los sistemas de producción acuícola que permitan producir alevines de cachama y tilapia de alta calidad, en beneficio del desarrollo de la seguridad alimentaria del país.

Producción y Comercialización Acuícola: Producción acuícola de proteína animal de bajo costo. A través de esta acción se logró producir 3.450 alevines. Los Insumos utilizados para la producción fueron: apoyo del

MPPEU- Memoria y Cuenta - UNIVERSIDAD CENTROCCIDENTAL “LISANDRO ALVARADO” UCLA AÑO 2024

personal adscrito a la Estación de Piscicultura y alianza estratégica en convenio marco de cooperación suscrito por la UCLA con la empresa Alibol 21 CA para el beneficio de productores y organizaciones acuícolas, así mismo se contó con el apoyo de 02 proyectos de investigación y de prestación de servicios respectivamente, que permitieron la producción de alevines, así como la reparación de algunos equipos de la Estación de Piscicultura.

- Investigación y Desarrollo Acuícola:** Conocimientos generados que aporten soluciones a la comunidad. A través de esta acción se logró impartir formación a 615 estudiantes y llevar a cabo una (01) investigación orientada a la producción de alevines de diversas especies de peces de alta calidad genética, con estándares internacionales de manejo, alimentación, reproducción, entre otros, a partir de las cuales se aspira generar una dinámica de impulso al desarrollo de la piscicultura regional, servicios comerciales, transferencia de tecnologías, capacitación y acompañamiento técnico dirigidos a contribuir con el mejoramiento continuo de las capacidades organizativas, productivas y a la producción de una proteína animal a bajo costo.

Cuadro N°1
 Universidad Centroccidental “Lisandro Alvarado” (UCLA)
Proyectos Ejecutados 2024

PROYECTOS 2024											
N°	Nombre del Proyecto	Monto Total asignado (Bs)	Fuente de Financiamiento	Entidad Federal	Fecha de inicio	Fecha de culminación	Meta del Proyecto	Meta Ejecutada	% de Ejecución Física	Monto Ejecutado (Bs)	% de Ejecución Financiera
1	Producción y Comercialización de Insumos Acuícolas	82.854.320	Ordinario	Lara	01/01/2024	31/12/2024	800.000	3.450	0,43	0	0
TOTALES											

Fuente: UCLA (2024)

Nota: En el cuadro N°1 se presenta la ejecución presupuestaria de la UCLA, evidenciando que hasta el mes de noviembre no se han recibido los recursos presupuestarios asignados al proyecto. Se han producido 3.450 alevines con el apoyo del personal adscrito a la Estación de Piscicultura y mediante alianza estratégica en convenio marco de cooperación suscrito por la UCLA con la empresa Alibol 21 CA para el beneficio de productores y organizaciones acuícolas, así mismo se contó con el apoyo de 02 proyectos de investigación y de prestación de servicios respectivamente, que permitieron la producción de alevines, así como la reparación de algunos equipos de la Estación de Piscicultura.

B. Actividades Relevantes

A continuación, se presentan los logros, sobre la gestión correspondiente al año 2024 de la UCLA, en concordancia con los planes de la nación, las políticas del MPPEU y el plan de gestión institucional.

Su ejecución se realizó a través de las acciones que conforman el plan operativo, se describe el alcance de los objetivos que componen cada uno de los ejes estratégicos, vinculándolos con cada una de las acciones internas que conforman la estructura del Plan Operativo Anual.

- **Objetivo General: 1.5.1.5.** Promover la formación de pregrado y postgrado en las áreas sociales y humanísticas vinculadas a la descolonización del pensamiento y la valoración de la identidad

A través de esta acción se logró formar talento humano a través de las carreras tradicionales, la Universidad, para el año 2024, atendió a una **matrícula total de pregrado de 14.894 alumnos**, categorizados de la siguiente forma:

Nuevos Ingresos: Para el periodo académico se inscribieron e ingresaron a la UCLA la cantidad de **6.306 alumnos** asignados por la OPSU para que inicien sus respectivos lapsos académicos en los 23 programas que administra la institución, distribuidos en: **5.854 alumnos en las siguientes carreras largas:** Medicina trecientos uno (**301**), Licenciatura en Enfermería cuatrocientos dieciséis (**416**), Medicina Veterinaria ciento noventa y cinco (**195**), Ingeniería Agronómica doscientos veintiséis (**226**), Ingeniería Agroindustrial ciento diez y ocho (**118**), Licenciatura en Administración setecientos veinticuatro (**724**), Licenciatura en Contaduría Pública ochocientos cuarenta y tres (**843**), Licenciatura en Economía trescientos sesenta y dos (**362**), Ingeniería Informática ochocientos ochenta y dos (**882**), Licenciatura en Matemáticas ocho (**08**), Ingeniería en Producción doscientos veinte tres (**223**), Ingeniería Telemática ciento dieciocho (**118**), Licenciatura en Física doce (**12**), Ingeniería Civil quinientos treinta y tres (**533**), Urbanismo cincuenta y tres (**53**), Licenciatura en Artes Plásticas doscientos setenta y dos (**272**), Licenciatura en Psicología doscientos (**217**), Licenciatura en Desarrollo Humano trecientos dieciséis (**316**) y Licenciatura en Música treinta y cinco (**35**), **y 452 alumnos en las siguientes carreras cortas:** TSU Agropecuario setenta y seis (**76**), TSU Agroindustrial sesenta y dos (**62**) y TSU Análisis de Sistemas trescientos catorce (**314**).

Alumnos en Prosección: En cuanto a la matrícula en prosecución ascendió a **9.176** alumnos, distribuidos en: **8.012** alumnos en las siguientes carreras **largas:** Medicina un mil doscientos cuarenta y siete (**1.247**),

MPPEU- Memoria y Cuenta - UNIVERSIDAD CENTROCCIDENTAL "LISANDRO ALVARADO" UCLA AÑO 2024

Licenciatura en Enfermería cuarenta y nueve (**49**), Medicina Veterinaria quinientos once (**511**), Ingeniería Agronómica doscientos cuarenta y tres (**243**), Ingeniería Agroindustrial doscientos cuarenta y uno (**241**), Licenciatura en Administración setecientos diez (**710**), Licenciatura en Contaduría Pública un mil doscientos veintitrés (**1.223**), Licenciatura en Economía trescientos noventa y cuatro (**394**), Ingeniería Informática setecientos diez (**710**), Licenciatura en Matemáticas once (**11**), Ingeniería en Producción doscientos sesenta y nueve (**269**), Ingeniería Telemática trescientos veintidós (**322**), Licenciatura en Física treinta y uno (**31**), Ingeniería Civil seiscientos ochenta y uno (**681**), Urbanismo ciento treinta y dos (**132**), Licenciatura en Artes Plásticas trescientos veintisiete (**327**), Licenciatura en Psicología quinientos setenta y siete (**577**), Licenciatura en Desarrollo Humano ciento ochenta y siete (**187**) y Licenciatura en Música ciento cuarenta y siete (**147**), **y 1.164 alumnos en las siguientes carreras cortas:** TSU Enfermería seiscientos veinticuatro (**624**), TSU Agropecuario ciento cincuenta y seis (**156**), TSU Agroindustrial ciento cincuenta y seis (**156**) y TSU Análisis de Sistemas doscientos veintiocho (**228**).

Profesionales Egresados: Para el año 2024 han egresado **588** profesionales de las **23** carreras que administra la institución, distribuidos en: **509 alumnos en las siguientes carreras largas:** Medicina setenta y cuatro (**74**), Licenciatura en Enfermería treinta y uno (**31**), Medicina Veterinaria cuarenta y tres (**43**), Ingeniería Agronómica veintiséis (**26**), Ingeniería Agroindustrial treinta y cuatro (**34**), Licenciatura en Administración cincuenta y uno (**51**), Licenciatura en Contaduría Pública ciento siete (**107**), Licenciatura en Economía veinte cuatro (**24**), Ingeniería Informática veinticinco (**25**), Matemáticas dos (**02**), Ingeniería en Producción veintiuno (**21**), Ingeniería Telemática cinco (**05**), Física dos (**02**), Ingeniería Civil veinte tres (**23**), Licenciatura en Artes Plásticas siete (**07**), Licenciatura en Psicología veinte (**20**), Licenciatura en Desarrollo Humano (**08**) y Licenciatura en Música (**06**), **y 79 alumnos en las siguientes carreras cortas:** TSU Enfermería cincuenta (**50**), TSU Agropecuario diez (**10**), TSU Agroindustrial once (**11**) y TSU Análisis de Sistemas ocho (**08**).

Se atendió en el **postgrado** a nivel de especialización, maestrías y doctorados una matrícula total de **1.445 profesionales**, distribuidos de la siguiente manera:

Ingresos: Para el periodo se inscribieron e ingresaron la cantidad de cuatrocientos cuarenta y seis (**446**) profesionales.

Prosección: En cuanto a la matrícula en prosección ascendió a **1.178** profesionales, distribuidos en: novecientos veintiocho (928) en

MPPEU- Memoria y Cuenta - UNIVERSIDAD CENTROCCIDENTAL "LISANDRO ALVARADO" UCLA AÑO 2024

Especializaciones, doscientos uno (201) en Maestrías y cuarenta y nueve (49) en Doctorados.

Egresados: Para el año 2024 han egresado: ciento setenta y nueve (179) profesionales de postgrado.

Centros de Acceso a la Información y Documentación: En las Bibliotecas de la institución durante este año se ofrecieron servicios bibliotecarios relacionados con las consultas digitales de las bases de datos de la Universidad a 1.657.358 usuarios virtuales y se atendieron 24.551 usuarios presenciales mediante el préstamo de los ejemplares físicos en las Bibliotecas de la Institución.

Programas de Actualización Permanente del Docente y la Comunidad: Se realizaron en total: 59 diplomados, cursos y programas en las áreas de salud, educación, gerencia, ciencias y tecnología y ciencias veterinarias con participación total de tres mil doscientos veinticinco (3.225) personas con el objetivo de complementar y actualizar conocimientos.

Se dictaron clases presenciales y a distancia, así como las actividades de campo, haciendo uso de los sistemas multimodales para garantizar la prosecución en los 23 programas académicos de pregrado y los 80 programas de postgrado que administra la institución.

Se realizaron 42 jornadas o procesos de inscripción de nuevos ingresos en los meses de enero, febrero, marzo, abril, mayo, junio, julio, octubre y noviembre 2024.

Se efectuaron actividades por parte de los departamentos involucrados para la atención de las necesidades y requerimientos de los alumnos y asesorías en los procesos de inscripción.

Se realizaron jornadas de préstamo de ejemplares físicos a estudiantes y se le dio apertura a la plataforma tecnológica para la consulta de la base de datos en algunas de las bibliotecas virtuales.

- **Objetivo General 1.6.1.1.** Desarrollar una actividad científica, tecnológica y de innovación, transdisciplinaria, asociada directamente a la estructura productiva nacional, sustitución de importaciones en nudos críticos, así como fomentar el desarrollo de procesos de escalamiento industrial orientados al aprovechamiento de las potencialidades, con efectiva transferencia de conocimientos para la soberanía tecnológica.
- **Objetivo Específico 1.6.1.1.1.** Orientar la actividad científica a la resolución de problemas reales de la industria nacional, en particular la creación de condiciones objetivas para la sustitución de importaciones mediante el máximo aprovechamiento del acervo de

MPPEU- Memoria y Cuenta - UNIVERSIDAD CENTROCCIDENTAL "LISANDRO ALVARADO" UCLA AÑO 2024

capital existente, las modificaciones de bienes de capital, la creación de nuevos procesos o la fabricación de nuevos equipos o herramientas para tal fin.

En la búsqueda de fomentar la aplicación de los proyectos de investigación desarrollados por la Universidad, para el fortalecimiento y desarrollo integral de la región y de la Nación enmarcados en el Plan de la Patria 2019-2025.

Desarrollo de Proyectos de Investigación: Durante el año 2024, se desarrollaron un total de 13 proyectos de investigación y 4 proyectos doctorales, ambos subvencionados, con presupuesto ordinario de la UCLA. También se encuentran registrados 60 proyectos de investigación no subvencionados.

Publicaciones: Se realizaron ciento cuarenta y un (141) publicaciones en doce (12) revistas científicas tales como: Revista Biaoagro, Agroindustria, Sociedad y Ambiente del Área de Ciencias Agrícolas, Boletín Médico de Postgrado y Revista Salud, Arte y Cuidado del Área de Ciencias de la Salud, Salud Humana, Revista Dissertare, Agora de Heterodoxias, Gestión y Gerencia, Compendium y Teorías, Enfoques y Aplicaciones del Área de Ciencias Sociales, Gaceta de Ciencias Veterinarias del Área de Ciencias Veterinarias, Revista Mayeutica del área de Humanidades y Artes, Revista Redine del área de Investigación Educativa, Publicaciones en Ciencias y Tecnología del Área Ciencias Exactas y Gaceta técnica del área de Ingeniería.

Espacios Productivos: En el año 2024, se atendió la cantidad de setecientos (758) usuarios para el desarrollo académico a través del bioterio central y la estación de Piscicultura. Todo esto con la finalidad de apoyar el desarrollo de las actividades de investigación y de vinculación socio-comunitaria.

Premio a la Investigación: Durante este periodo se otorgó un premio al mejor trabajo científico publicado en el área de ciencias físicas, químicas y matemáticas.

Los Insumos que se requirieron fueron:

Participación en el BROKERS-LAB: Alimentos de la Asociación Columbus, con tres investigadores representando a la UCLA
Reuniones con diversas organizaciones para propiciar actividades académicas en cooperación y alianzas.

MPPEU- Memoria y Cuenta - UNIVERSIDAD CENTROCCIDENTAL "LISANDRO ALVARADO" UCLA AÑO 2024

Se atendió a usuarios externos, quienes además de utilizar nuestros animales para la investigación, también reciben asesoría en el manejo de animales de laboratorio, así como en la elaboración de proyectos de grado.

- **Objetivo General: 2.3.10.5** Construir un sistema de articulación con la economía y dinámica local y comunal con la Universidad de la Comuna, donde la universidad sea un potenciador de la organización social, económica y cultural, tanto en la difusión como creación del conocimiento para la aplicación en el área de influencia de escala local y de ejes de desarrollo, así como su retroalimentación con otras zonas en una lógica de red.
- **Objetivo Específico 2.3.10.15.2.** Fortalecer el sistema de universidades nacionales como centros de transferencia y creación del conocimiento, para el dominio de la técnica y tecnología y el desarrollo soberano del país.

La Universidad, durante el año 2024, optimizó los diversos espacios de formación y atención académica ofrecida a los estudiantes, docentes e investigadores y comunidad en general, esto con la finalidad de ofrecer servicios de calidad que garanticen la formación académica.

Inserción Social del Profesional: El total de estudiantes que se encuentran en pasantías o realizando trabajos de grado en los 23 programas de pregrado que se imparten en la institución son dos mil cincuenta y ocho **(2.058)** alumnos.

Acompañamiento Profesional y Técnico: Se realizaron asistencias correspondientes a actividades de transferencia de información, prestación de servicios en las áreas de: producción, mantenimiento y venta de peces, apoyo académico, beneficiando y atendiendo a 685 personas de las comunidades de Barquisimeto Municipio Iribarren, Estado Lara y en el estado Yaracuy municipio Peña.

Actividades Socioculturales: se realizaron 481 actividades de promoción y difusión cultural a través de presentaciones de los grupos musicales, de danzas, obras de teatro, películas y exposiciones.

Los Insumos que se requirieron para estas acciones fueron:

Conversaciones con diversas organizaciones para propiciar actividades académicas en cooperación y alianzas.

Se realizaron las prácticas profesionales y trabajos de campo en los programas cuya malla curricular así lo contempla.

MPPEU- Memoria y Cuenta - UNIVERSIDAD CENTROCCIDENTAL "LISANDRO ALVARADO" UCLA AÑO 2024

- **Objetivo General 2.3.8.3.** Consolidar un sistema de soporte para la atención integral al estudiante que incluya los aspectos materiales, vocacionales y psicológicos, con énfasis en la inclusión de aquellos estudiantes que se encuentran en situación de vulnerabilidad.
- **Objetivo Especifico 2.3.8.3.2.** Ampliar la cobertura y sostener los mecanismos de protección social y económica del estudiante tanto en la cantidad de becas como pasantías.

La Universidad conjuntamente con el MPPEU durante el año 2024, garantizó parcialmente los servicios de apoyo estudiantil en aras de fomentar el buen vivir de los estudiantes como parte fundamental de la gestión para el apoyo estudiantil.

A través de esta acción se logró dar atención a través de los siguientes servicios:

Apoyo Socioeconómico: Se otorgaron 74 ayudantías, 38 preparadurias y 1.554 becas.

Servicios de Orientación, Asesoría Académica y Desempeño Estudiantil: Durante este periodo se ha logrado atender 3.615 estudiantes que asistieron a consultas psicológicas y vocacionales para apoyar en la resolución de situación académica.

Apoyo al Sistema de Salud Integral al Estudiante: Durante el año 2024 hasta el mes de noviembre se han realizado consultas de atención Médica Primaria en Medicina General, Psiquiatría, nutrición y Odontología, atendiendo 1.718 pacientes.

Comedores Integrales y otros Servicios de Alimentación: Durante el año 2024 se ha beneficiado a una población de 400 estudiantes por día, a través del servicio de comedor a los estudiantes bajo la modalidad de beca comedor.

Desarrollo de Actividades Deportivas: Durante el año 2024 se han realizado actividades de entrenamiento y captación de atletas en diversas disciplinas como lo son Lucha, Baloncesto, Atletismo, Kickingbol, Tenis, Fútbol Campo y Sala, Voleibol, Ajedrez, Beisbol, Softbol y Judo en las cuales participaron 9.814 deportistas. Se han realizado actividades de entrenamiento y captación de atletas.

Sistema de Transporte Estudiantil: se prestó parcialmente el servicio de transporte (rutas) a estudiantes de la institución, limitado a las pocas unidades y buses que se mantienen operativos y con posibilidad de surtir combustible (gasoil).

Se planificó y diseñó las rutas a realizar por las unidades de transporte, de acuerdo a las necesidades de traslado de los estudiantes y trabajadores, la operatividad de las unidades y el suministro de combustible.

MPPEU- Memoria y Cuenta - UNIVERSIDAD CENTROCCIDENTAL "LISANDRO ALVARADO" UCLA AÑO 2024

Se efectuó 16 talleres de formación.
Se realizaron 25 charlas en pro de mejoramiento y desempeño académico en el que participan docentes y estudiantes.
Se prestaron 410 servicios de orientación.
Se prestaron 158 consultas psicológicas y psiquiátricas.

IV.- PRESUPUESTO

Presupuesto 2024: El presupuesto Ley aprobado para La Universidad Centroccidental "Lisandro Alvarado", correspondiente al Ejercicio Fiscal 2024, corresponde a Bs. 438.844.212,00. De estos recursos el 19% se destinaron a atender los gastos correspondientes al Proyecto Socioproductivo (PR1 - Bs. 82.854.320,00) y el 81% a las Acciones Centralizadas (AC1 – Bs. 128.008.308,00 AC2 – Bs. 100.060.434,00 y AC3 - 127.921.150,00).

De dicho presupuesto se ejecutaron Bs.387.678.689,00, lo que representa un 71% de ejecución del total de recursos asignados, ejecutados sólo por las acciones centralizadas (AC1, AC2 y AC3), debido a que del Proyecto Socioproductivo aprobado por Bs. 82.854.320, no recibió recursos financieros durante el ejercicio fiscal 2024. En consecuencia, el proyecto no pudo ser ejecutado con los recursos aprobados en el presupuesto Ley.

Ingresos Devengados: El total de los ingresos devengados por la Institución ascienden a la cantidad de Bs. 475.407.577,00

Ingresos Recaudados: El total de los ingresos recaudados suma la cantidad de Bs. 161.966.676,00 (conformados por recursos propios, transferencias y otros Ingresos)

V.- OBSTÁCULOS

- Los meses de enero a diciembre del año 2024 han transcurrido en un entorno económico, político y social muy complejo, considerando las circunstancias de la situación país (transporte público, agua potable, cortes sin programación del fluido eléctrico, escasez de gasolina, gasoil, bajos salarios) lo que representa una complejidad extraordinaria y muy exigente para el cumplimiento de la misión y desarrollo de las metas propuestas por la Universidad, sumado a las insuficiencias presupuestarias para los gastos de funcionamiento que

MPPEU- Memoria y Cuenta - UNIVERSIDAD CENTROCCIDENTAL "LISANDRO ALVARADO" UCLA AÑO 2024

han derivado en el colapso de la infraestructura física, tecnológica, de sistemas y vehicular de la Universidad.

- A la fecha se ha recibido un 11,10% de recursos para gastos de funcionamiento, con los cuales se puede muy limitadamente atender el mantenimiento y la operatividad institucional. No se han podido realizar reparaciones mayores e inversiones que requiere la infraestructura institucional.
- No se han recibido los recursos presupuestarios para el proyecto socioproductivo, “Producción y Comercialización de Insumos Acuícolas”, adscrito a la Estación de Piscicultura UCLA por **BS. 82.854.320,00** programados mensualmente en el Cronograma de Desembolso de nuestra institución, los cuales garantizarían el funcionamiento de la estación, para seguir prestando sus servicios académicos, proveer de proteína de bajo costo a la población y evitar el cierre parcial de nuestra Estación, la cual se encuentra a punto de colapso, no obstante, en alianzas estratégicas con productores y organizaciones acuícolas ha podido producir alevines, y prestar asistencia profesional y técnica.
- La infraestructura tecnológica de telecomunicaciones de la UCLA está colapsada. Esto impacta los procesos de inscripciones, las clases a distancia, la multimodalidad y los actos de grado para generar los egresados al país. El sistema que soporta las notas académicas se encuentra en riesgo, la conexión interna y externa de comunicaciones, es inestable, lo que se traduce en una crisis institucional.

VI. LÍNEAS Y PLANES DE ACCIÓN 2025

La Universidad Centroccidental “Lisandro Alvarado” enmarcada en el Plan de la Patria de las 7 Transformaciones 2025-2030 estableció para el año 2025, políticas y objetivos que orientaran la concreción de las metas tanto físicas como financieras, en tal sentido las líneas y planes de acción estarán destinadas a cumplir acciones, programas y proyectos que apoyen los siguientes ejes, líneas y temas establecidos en dicho plan:

Transformación 2T

Independencia plena, Cultural, Educación, y Tecnología

Temas: Nro. 7

MPPEU- Memoria y Cuenta - UNIVERSIDAD CENTROCCIDENTAL “LISANDRO ALVARADO” UCLA AÑO 2024

Desarrollo de las capacidades científico tecnológicas, promoviendo la incorporación de los talentos en estudios de post grado y carreras técnicas, que hagan viable, potencien y blinden la protección y atención de las necesidades del pueblo y el desarrollo del país potencia. **Nro. 10** Generación de nuevos contenidos programáticos para el Plan Nacional de Educación Técnica Profesional, en sus diferentes especialidades y menciones, a fin de adaptarlos a los nuevos tiempos y desafíos.

Eje de Alineación Histórica 2T.1.

Desarrollar las capacidades científico-tecnológicas que hagan viable, potencien y blinden la protección y atención de las necesidades del pueblo y el desarrollo del país potencia.

Línea de Impulso Estratégica 2T.1.4

Educación técnica y universitaria para el desarrollo y construcción del socialismo: Desarrollar el modelo de educación técnica y universitaria y en oficios, territorializado y sincronizado con la construcción de la economía post rentista y el desarrollo del Plan de la Patria

Focos de Acción 2T.1.1.3

Formación en ciencias básicas: Promover la formación y especialización en áreas de las ciencias básicas, así como procesos de ingeniería reversa y áreas priorizadas para el cumplimiento del Plan de la Patria

VII. PROYECTOS PROGRAMADOS PARA EL EJERCICIO FISCAL 2025.

El quehacer de la Universidad Centroccidental “Lisandro Alvarado” como Institución de Educación Universitaria estará orientado en el ejercicio fiscal 2025 a cumplir con las estrategias y políticas, enmarcadas en el “Plan de la Patria de las 7 Transformaciones 2025-2030”, que corresponden al sector universitario. En tal sentido para el año 2025 se tiene programado el siguiente proyecto:

Transformación 2T

Promoción de investigaciones que permitan proponer estrategias para el mejoramiento del proceso de enseñanza – aprendizaje de los estudiantes, así como para elevar las condiciones de vida estudiantil de la comunidad del conocimiento a fin de incidir en el fortalecimiento del aparato productivo del país

Tema

- ✓ Alineación del sistema universitario con el Plan de la Patria.
- ✓ Producción de conocimiento orientado al desarrollo.
- ✓ Democratización de la producción del conocimiento.
- ✓ Plataforma de investigación y socialización de conocimiento.
- ✓ Cooperación y articulación internacionales de redes de investigación y especialización.

Eje de Alineación Histórica 2T.1

Desarrollar las capacidades científico-tecnológicas que hagan viable, potencien y blinden la protección y atención de las necesidades del pueblo y el desarrollo del país potencia

Línea de Impulso Estratégica 2T.1.1

Estilo científico y tecnológico independiente y soberano. Continuar construyendo el estilo científico, tecnológico e innovador que aporte a la construcción soberana de un sistema de servicios y producción sólido para la satisfacción efectiva de las necesidades del pueblo venezolano

Focos de Acción 2T.11.6

Soporte y desarrollo de unidades productivas de innovación y emprendimientos de base tecnológica. Desarrollar un esquema de soporte y de incubadoras de empresas que permitan el nacimiento y consolidación de nuevas unidades productivas, en particular asociadas al andamiaje industrial existente de manera complementaria

Nombre del Proyecto Formulado 2025.

Producción y Comercialización de Insumos Acuícolas

Objetivo General del Proyecto.

Afianzar las relaciones bilaterales de cooperación a través del desarrollo de convenios para la prestación de asistencia profesional y técnica en la producción conjunta de alevines de diversas especies de peces de alta calidad genética con estándares internacionales de manejo alimentación reproducción entre otros, a partir de los cuales se aspira generar una dinámica de impulso al desarrollo de la piscicultura regional servicios comerciales transferencia de tecnologías capacitación y acompañamiento técnico dirigidos a contribuir con el mejoramiento continuo de las capacidades organizativas productivas y a la producción de una proteína animal a bajo costo

MPPEU- Memoria y Cuenta - UNIVERSIDAD CENTROCCIDENTAL "LISANDRO ALVARADO" UCLA AÑO 2024

Acciones específicas que conforman el proyecto.

- Asistencia Profesional y Técnica
- Producción y Comercialización Acuícola
- Investigación y Desarrollo Acuícola

ANEXOS ESTADÍSTICOS

Resumen Estadístico 2024	
Universidad Centroccidental Lisandro Alvarado (UCLA)	Cantidad
Items	
Resumen Matricula de Pregrado	9.176
Resumen Nuevos Ingresos de Pregrado	6.306
Resumen Egresados Pregrado	588
Resumen Matricula Postgrado	1.178
Resumen Nuevos Ingresos Postgrado	446
Resumen Egresados Postgrado	179
Ayudas Directas y Servicios Estudiantiles	1.666
Asignación Presupuestaria para Becas y otros Beneficios	Bs. 6.465.256